Grande debattant

19. mai inviterer Os Venstre til ope møte om innhaldet i skulen. På møtet, som finn stad på Nore Neset ungdomsskule, deltek Venstre-leiar *Trine Skei Grande*. Ho er opphavleg lærar.

I diskusjonen kring skule og utdanning deltek også Os Venstres ordførarkandidat, *Jon Sivert Rykkel*, og tidlegare rektor ved Kuventræ barneskule, no kommunalsjef i Austevoll kommune, *Per Olav Sørås*.

På møtet vert det føredrag og spørsmål frå salen, opplyser *Glenn Erik Haugland* i Os Venstre.

Eigedoms sal i Os

Os

Hjelle:
Storestraumen 185 (gnr 61, bnr 201, seksjon 18) er overdregen for kr 3.000.000 frå Bøe & Lepsøy Prosjekt AS til Ivar Martin Dale. Salet omfattar også del av gnr 61, bnr 201, seksjon 43.

Storestraumen 185 (gnr 61, bnr 201, seksjon 16) er overdregen for kr 2.500.000 frå Bøe & Lepsøy Prosjekt AS til Kim Alexander Hermansen og Oda Elise Nordberg. Salet omfattar også del av gnr 61, bnr 201, seksjon 43.

Storestraumen 191 (gnr 61, bnr 201, seksjon 15) er overdregen for kr 2.450.000 frå Bøe & Lepsøy Prosjekt AS til Dyveke Linga Kolbeinsen og Daniel Vevatne. Salet omfattar også del av gnr 61, bnr 201, seksjon 43.

Storestraumen 191 (gnr 61, bnr 201, seksjon 13) er overdregen for kr 3.600.000 frå Bøe & Lepsøy Prosjekt AS til Bjarte Årvik. Salet omfattar også del av gnr 61, bnr 201, seksjon 43.

Storestraumen 191 (gn 61, bnr 201, seksjon 14) er overdregen for kr 2.750.000 frå Bøe & Lepsøy Prosjekt AS til Kristine Bakervik Aspenes og Marius Karoliussen Engevik. Salet omfattar også del av gnr 61, bnr 201, seksjon 43.

Storestraumen 185 (gnr 61, bnr 201, seksjon 12) er overdregen for kr 2.900.000 frå Bøe & Lepsøy Prosjekt AS til Helga Nancy Gangstø og Øystein Gangstø. Salet omfattar også del av gnr 61, bnr 201, seksjon 43

Storestraumen 185 (gnr 61, bnr 201, seksjon 11) er overdregen for kr 2.900.000 frå Bøe & Lepsøy Prosjekt AS til Jarle Nytræ. Salet omfattar også del av Gnr 61, bnr 201, seksjon 43.

Storestraumen 185 (gnr 61, bnr 201, seksjon 10) er overdregen for kr 2.350.000 frå Bøe & Lepsøy Prosjekt AS til Marianne Borgen. Salet omfattar også del av gnr 61, bnr 201, seksjon 43.

Storestraumen 191 (gnr 61, bnr 201, seksjon 9) er overdregen for kr 2.350.000 frå Bøe & Lepsøy Prosjekt AS til Nils Carl Grøneng og Miriam Bugge Orrebakken. Salet omfattar også del av gnr 61, bnr 201, seksjon 43.

Kjelde: Statens kartverk

Ønskjer å dobla a

– Dagens senter er fullt, seier styreleiar i AS Sambygg, *Erling Syvertsen*. Han håper utvidinga av Fjord'n senter i Eikelandsosen kan ta til så snart som mogleg.

CAMILLA KVAMME
camilla.kvamme@osogfusa.no

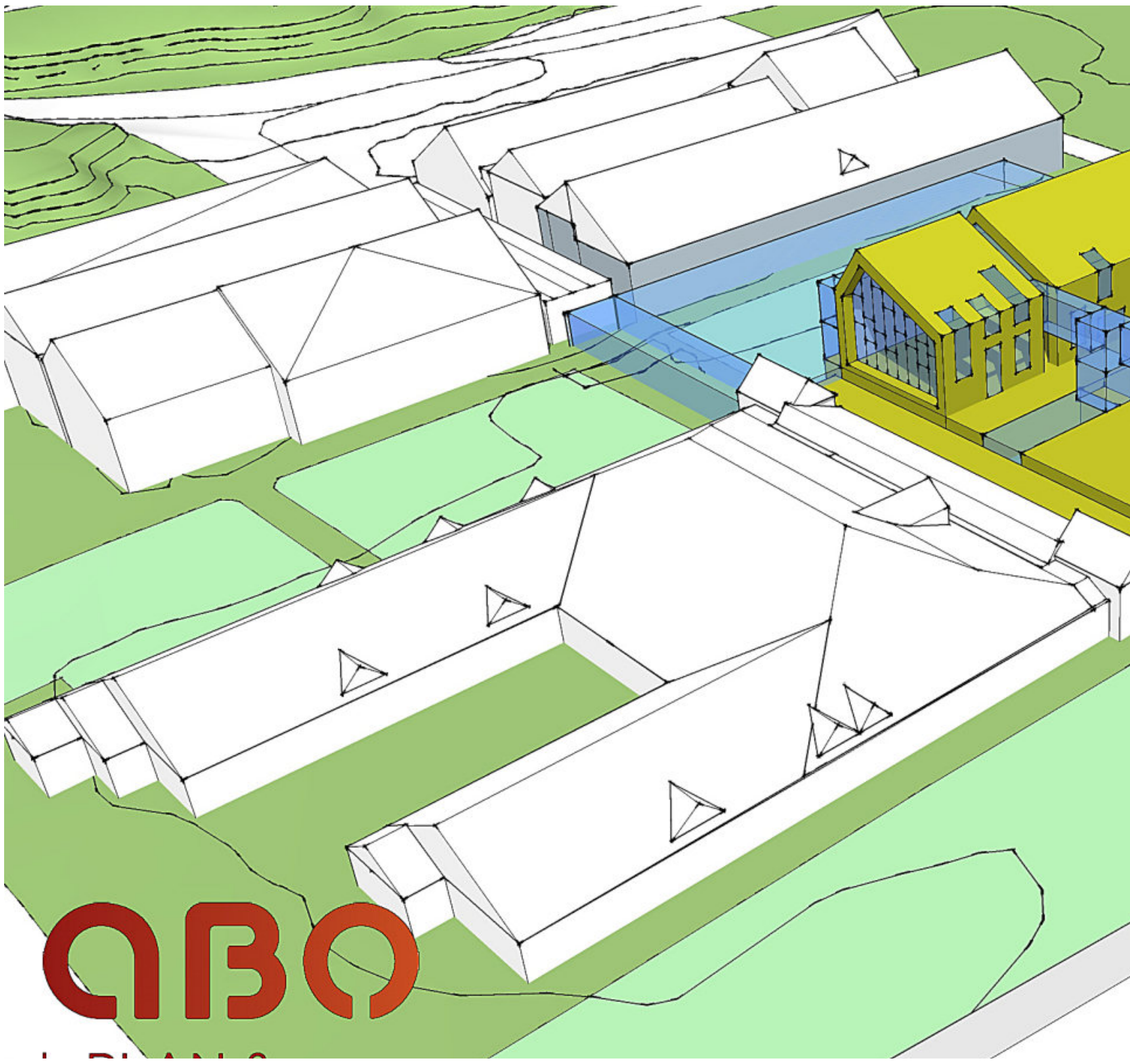

Slik er skissene som ABO Plan & Arkitektur AS har laga på oppdrag frå AS Sambygg. Om planen vert godkjent, vert Fjord'n sen

AS Sambygg har lenge hatt ønskje om å utvida Fjord'n senter, og i samarbeid med ABO Plan & Arkitektur AS har styret i selskapet fått laga nokre skisser av korleis senteret kan verta sjåande ut i framtida.

– Skissene inneber ei dobling av dagens areal. Det er eit stort prosjekt, seier Syvertsen.

Fleire av dei som held til i senteret i dag har, ifølgje Syvertsen, ønske om meir plass. Styreleiaren trur òg det vil vera ein stor fordel å styrkja Eikelandsosen som handelssenter.

– Vi er svake på ein del produktgrupper, og kjem difor til å arbeida for å få på plass fleire typar produkt i senteret, seier Syvertsen og legg til:

– Omsetnadsauken dei siste fem åra har vore stor. Langt over det som er snittet for denne typen senter. Vi har nådd ein omsetnad som gjer det interessant for fleire å etablera seg i Fjord'n senter.

Avhengig av velvilje

Planane for senteret er førebels ikkje godkjente av kommunen. I formannskapsmøtet i Fusa i neste veke skal Syvertsen orientera om kva AS Sambygg ser føre seg i samband med utvidinga.

– Vi er avhengige av velvilje frå Fusa kommune, som er medeigar i dagens senter, og frå politikarane.

Planen legg mellom anna opp til at senteret overtek den kommunale tomta bak Kommunetunet, seier Syvertsen.

Styreleiaren tør ikkje seia noko om kor lang tid det kan ta før ein eventuelt kjem i gang.

– Ideelt sett hadde vi starta arbeidet med utvidinga så snart som mogleg, men det er ein del ting som skal på plass, både når det gjeld finansiering og løyve, seier Syvertsen.

Fusa kommune har arbeidd med ein områdeplan for Eikelandsosen i fleire år, utan å verta ferdig. Syvertsen trur det hadde vore enklare å få til ei utviding av senteret dersom planarbeidet hadde vore fullført.

– Eg er usikker på korleis utvidinga skal handsamast når områdeplanen ikkje er på plass, seier han.

Bustader og trening

Blant tilboda som kan verta aktuelle i det nye senteret, i tillegg til fleire butikkar, er treningssenter, overnatting, helsestasjon og helsesenter. I tillegg ser AS Sambygg føre seg ein næringshage, som skal resultera i knopskyting av ny aktivitet. På toppen av senteret, i tredje etasje, skal det ifølgje skissene frå ABO byggjast bustader.

– Fusingane får ein hyggje-

Desse fekk kulturmidlar

Kulturlivet i Os kan gle seg over ei aldri så lita vitamininnsprøyting frå det kommunale kulturfondet.

ØYSTEIN LID
ol@osogfusa.no

I gårsdagens formannskap vart framlegget til KUP-utdeling samrøystes vedteke. KUP står for Os Kulturutviklingsprogram, og hadde i år 700.000 kroner til utdeling.

Ordførar *Terje Søviknes* sa at ein har prøvt å prioritera born og unge, og arrangement og aktivitetar som femnar breitt.

Jon Sivert Rykkel (V) sakna ein raud tråd i tiltaka det vart gjeve pengar til, og meinte at formannskapet var eit alt for høgt nivå for fordeling av småsummar heilt ned til 5.000 kroner per aktør. Men han var i det store og heile einig i prioriteringa og valde å røysta i lag med formannskapet for øvrig kva gjaldt prioriteringa.

Os kulturutvikling, Sommarutstilling SkulpturiOs, 70 000
Stiftinga Det historiske tunet på Lyngheim, Konsertar og arrangement, 50 000
Os orienteringsklubb, Kulturløype stolpejakt og «Finn fram på øyro», 30 000
Stiftelsen MusicaNord, Oseana Kammer Fest, 30 000
Kulturevent, Familiearrangement i Os, 20 000
Nore Neset Grendalag , Scenelys i Symrasalen, 15 000
Søre Øyane Naturbarnehage, Merking eventyrløype i Kobbavågen/Ternehaugen, 20 000
Os Hundeklubb, Nytt agility-utstyr, 10 000
Os Kobudokan Karateklubb , Konkurransematter og poengtavler til NM i Oshallen, 28 000
FAU Lysekloster barneskule , Klatrepyramide, 25 000
Os turn, trampett, Ny matte/ «Air Floor», 35 000
Oseana Kunst og Kultursenter, Tilskot til Seniortreff, 50 000
CISV Os, Internasjonal barneleir i Os 10 000
Vidar Bratlund-Mæland , Julehefte til skulane i Os, 20 000
Os Svømmeklubb, Osmesterskap/kompetanse, 32 000
Os turlag , Aktivitetar til Friluftslivets år 2015, 20 000

arealet

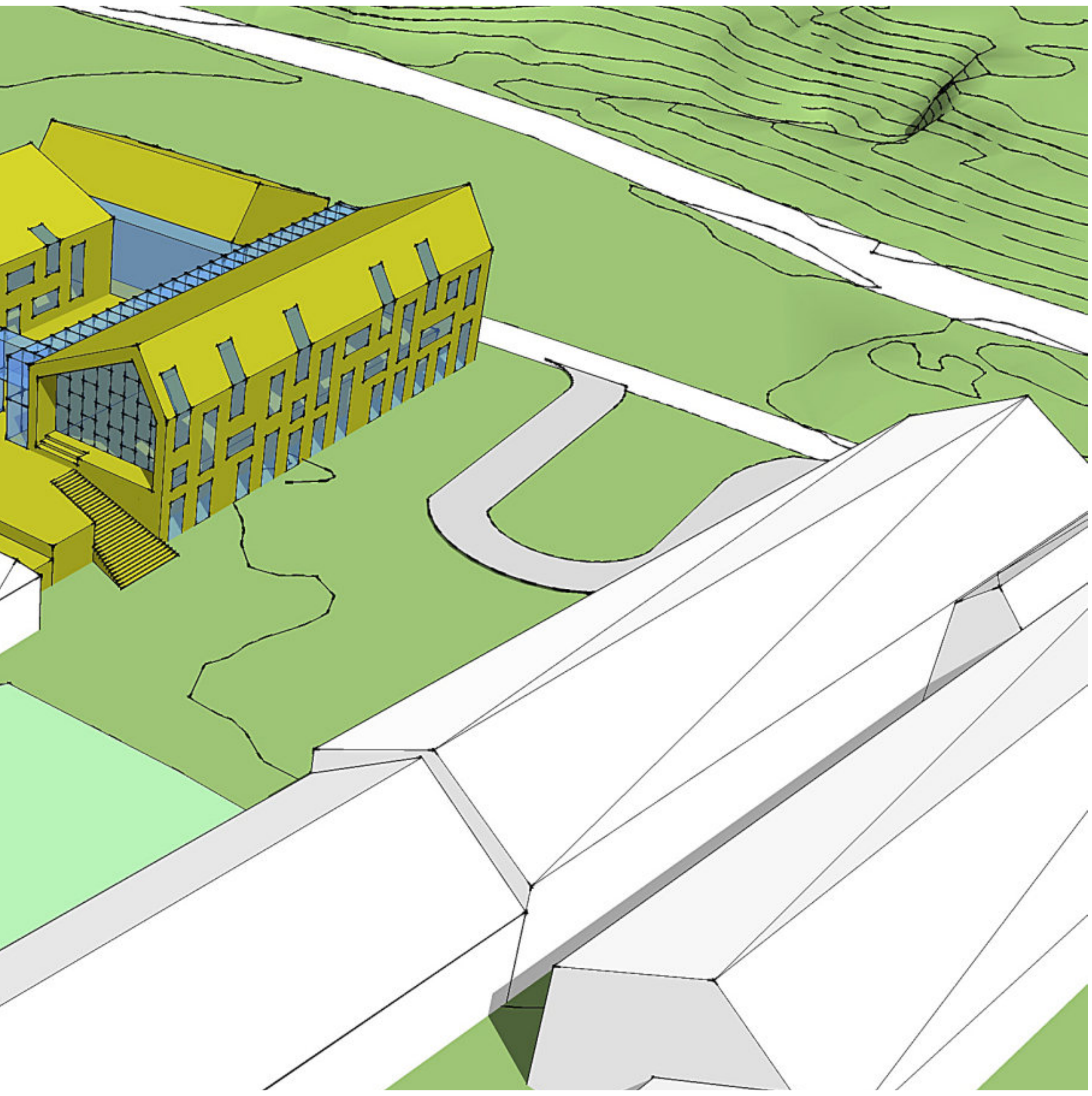

ter dobbelt så stort som det er i dag. (Illustrasjon: ABO Plan & Arkitektur AS)

leg møtestad med eit utvida tilbod av butikkar og andre tenester.

- Utvidinga er noko vi har hatt lyst til å gjera lenge, men vi har venta på rett tidspunkt. No er dagens senter oppgradert, omsetnaden har auka og fleire ønskjer seg meir areal. Forholda ligg til rette for å få tilført fleire bransjar, meiner Syvertsen.

Om alt går etter planen kjem Vinmonopolet til å etablera seg i senteret i løpet av året.

- Det gjev Fjord´n senter eit langt større nedslagsfelt. Vinmonopolet sin utsalsstad i Eikelandsosen vil verta næraste pol for folk frå Tysnes, Strandebarm, Ølve og Hatlestrand, seier Syvertsen.

Styreleiaren kan òg lokka med større flytebryggje for båtfolket, og ein hurtigladestasjon for elbilentusiastane i nær framtid.

- Dette er ting som gjev grunnlag for meir aktivitet i senteret, seier han.

Lysekloster Idrettslag, Framo Lysekloster cup , 20 000
Os revmatikerlag , Sommertur til Ramsholmen , 5 000
Os turn håndball , Guttehåndballdagen , 20 000
Os musikkforening , Samspel for unge blåsarar i Os , 30 000
Alle fotballklubbar i Os , Jentefotballdagen , 20 000
Helge Haukeland , Formidling av natur/miljø til barn , 20 000
Opera Omnia , «Tidsrom», møte mellom natur og kultur , 20 000
Søre Øyane Arbeidsstove , Tilskot til drift av arbeisstove for barn og unge, 10 000
Søfteland Turn&IL , Opparbeiding av turstiar i nærområdet , 30 000
Os Mannskor , Gjenvisitt frå Os Mannskor i Østerdalen, tilskot , 20 000
Os Orienteringsklubb , Tilskot til oppstart av klubb 20 000
Os ungdomsklubb, Oppstart ny klubb, 20 000

Kva meiner fusingane om kommunereforma?

Ordførar *Hans S. Vindenes* og rådmann *Berit Fløisand* spør, og inviterer fusingane til å svara på tre folkemøte i løpet av april. Målet er at flest mogleg av innbyggjarane skal få informasjon om prosessen kommunen er i og høve til å koma med innspel om kommunereforma. Det fyrste møtet vert på Baldersheim i morgon og dei to neste vert tysdag 21. april i Holmefjord og onsdag 29. april i Eikelandsosen.

Eigedoms sal i Os

Hjelle:
Storestraumen 191 (gnr 61, bnr 201, seksjon 7) er overdregen for kr 3.500.000 frå Bøe & Lepsøy Prosjekt AS til Einar Gjertinsen og Liv Gjertinsen. Salet omfattar også del av gnr 61, bnr 201, seksjon 43.

Storestraumen 191 (gnr 61, bnr 201, seksjon 8) er overdregen for kr 2.650.000 frå Bøe & Lepsøy Prosjekt AS til Karoline Brustad Kaland. Salet omfattar også del av gnr 61, bnr 201, seksjon 43.

Storestraumen 181 (gnr 61, bnr 201, seksjon 6) er overdregen for kr 2.800.000 frå Bøe & Lepsøy Prosjekt AS til Stian Sjøthun Fjellanger og Heidi Ersvær Kloven. Salet omfattar også del av gnr 61, bnr 201, seksjon 43.

Storestraumen 189 (gnr 61, bnr 201, seksjon 3) er overdregen for kr 2.250.000 frå Bøe & Lepsøy Prosjekt AS til Steffen Romslo. Salet omfattar også del av gnr 61, bnr 201, seksjon 43.

Storestraumen 187 (gnr 61, bnr 201, seksjon 4) er overdregen for kr 2.250.000 frå Bøe & Lepsøy Prosjekt AS til Rita Pletten Valland. Salet omfattar også del av gnr 61, bnr 201, seksjon 43.

Storestraumen 183 (gnr 61, bnr 201, seksjon 5) er overdregen for kr 1.950.000 frå Bøe & Lepsøy Prosjekt AS til Steinar Hestvik. Salet omfattar også del av gnr 61, bnr 201, seksjon 43.

Storestraumen 5 (gnr 61, bnr 48) er overdregen for kr 2.800.000 frå Øystein Gangstø til Mariola Barbara Vikøren og Roy Vikøren.

Storestraumen 62 (gnr 61, bnr 206) er overdregen for kr 3.650.000 frå Block Watne AS til Karen Sofie Bø Sande og Torkild Freihow Sande.

Storestraumen 48 (gnr 61, bnr 217) er overdregen for kr 4.214.000 frå Block Watne AS til Helge Mjømen og Marianne Tveit.

Hjellevegen 107 (gnr 61, bnr 158, seksjon 2) er overdregen for kr 2.700.000 frå Irina Vasiljevna Chouryguina Navdal og Svein Magne Navdal til Tone Linn Knutsson og Arild Storøy.

Storestraumen 42 (gnr 61, bnr 210) er overdregen for kr 4.348.000 frå Block Watne AS til Leif Kyrre Helgesen og Reidun Hellesøy.

Storestraumen 193 (gnr 61, bnr 201, seksjon 2) er overdregen for kr 2.200.000 frå Bøe & Lepsøy Prosjekt as til Bo Johan David Ekeholm.

Hjellevegen 76 A (gnr 61, bnr 136, seksjon 1) er overdregen for kr 2.500.000 frå Kjetil Kremener til Helge Martin Sundøy.

Indre Moberg:
Mobergsbakken 16 (gnr 52, bnr 502, seksjon 30) er overdregen for kr 3.600.000 frå Jan Atle Økland Horgen og Suwichada Phakdee Horgen til Kjersti Heggelund og Willy Jostein Nielsen.

Del av Mobergsbakken 18 (gnr 52, bnr 502, seksjon 5) er overdregen for kr 2.945.000 frå Bente Merkesvik Aksnes til Jarl Aksnes.

Kuhnlevegen 70 (gnr 52, bnr 514) er overdrege frå Erlend Moberg til Eivind Moberg.

Stegen 2 H (gnr 52, bnr 475, seksjon 9) er overdregen for kr 2.300.000 frå Henriette Engevik til Torbjørn Skår.

Ytre Moberg:
Sollia 9 B (gnr 51, bnr 504, seksjon 1) er overdregen frå Bjarte Hauge og Kjersti Hofland Hauge til Ingrid Kristin Askvik og Jan Trygve Drønen.

Sollia 9 A (gnr 51, bnr 504, seksjon 2) er overdregen frå Ingrid Kristin Askvik og Jan Trygve Drønen til Bjarte Hauge og Kjersti Hofland Hauge.

Vågshaugen 52 (gnr 51, bnr 279) er overdregen for kr 1.300.000 frå Aleksander Bruvik Myrlid til Thomas Ryland Olsen.

Gnr 51, bnr 534 er overdrege frå Rune Hægland Fjellanger til Kjell Engelsen Moberg og Tore Engelsen Moberg.

Greidalsvegen 16 A (gnr 51, bnr 119) er overdregen for kr 3.650.000 frå Sverre Helland til Eirin Lorentzen Nordtveit og Petter Storum. Salet omfattar også Greidalsvegen 16 B (gnr 51, bnr 438).

Bjørkhovda 23 C (gnr 51, bnr 520, seksjon 2) er overdregen for kr 1.100.000 frå Mladen Aleksandrov Talpigov og Yana Ventsislavova Talpigova til Ivaylo Atanasov Nikolov.

Klyve:
Del av Steglet 36 (gnr 67, bnr 36) er overdrege for kr 1.218.460 frå Merethe Hesjedal til Gisle Hesjedal.

Hauge:
Hamnevegen 62 (gnr 63, bnr 49, seksjon 7) er overdregen for kr 3.390.000 frå Leigland Bygg AS til Sølvi Karin Søfteland. Salet omfattar også del av Hamnevegen 62 (gnr 63, bnr 49, seksjon 21).

Gnr 63, bnr 221 er overdrege for kr 1.000.000 frå Anne Børretzen Tøsdal og Olav Tøsdal til Cecilie Korsvold Nagel og Erik Nagel.

Hamnevegen 62 (gnr 63, bnr 49, seksjon 6) er overdregen for kr 3.290.000 frå Leigland Bygg AS til Herbert Haukeland og Lise Marie Haukeland. Salet omfattar også del av Hamnevegen 62 (gnr 63, bnr 49, seksjon 21).

Del av gnr 63, bnr 237 er overdrege frå Lina Sælen til Marta Frotveit.

Gnr 63, bnr 237 er overdrege frå Marta Frotveit til Arne Frotveit og Jan Paul Frotveit.

Solstrandvegen 11 I (gnr 63, bnr 477, seksjon 9) er overdregen for kr 2.650.000 frå Judith Ella Rasmussen til Magnar Holmefjord.

Gnr 63, bnr 530 er overdrege for kr 2.850.000 frå Stein Ole Moberg til Reidun Hafstad og Haldor Øvreeide.

Ulven:
Lyseklostervegen 153 (gnr 53, bnr 53) er overdregen for kr 2.400.000 frå Paul Werner Kristiansen til Ivaylo Yordanov Todorov og Vanya Rumenova Todorova.

Kolskogheiane 19 (gnr 53, bnr 31) er overdrege frå Bøe & Lepsøy AS til Kolskogheiane 19 AS.

Gnr 53, bnr 40 er overdrege frå Bøe & Lepsøy AS til Kolskogheiane 19 AS.

Kjelde: Statens kartverk